

Costul fiscal al unei familii cu un copil în România



Conținut

3 Câți bani plătesc eu la stat pe parcursul vieții?

6 Concluzii

8 Note



Câți bani plătesc eu la stat pe parcursul vieții? Este o întrebare pe care, cu siguranță, mulți dintre noi ne-am adresat-o. O altă întrebare la care s-au gândit multe persoane este: ce se întâmplă cu banii pe care îi plătim la stat?

În cele ce urmează, vom încerca să răspundem la aceste întrebări într-un mod cât mai practic și mai ușor de înțeles.

În acest scop, vă prezentăm în continuare doi oameni obișnuiți:



Ei pot fi vecinii tăi, colegii tăi de muncă, cei care stau în autobuz lângă tine dimineața. Sunt o familie de tip mediu din România, care locuiește într-un oraș nici mic, nici mare (de exemplu, Buzău).

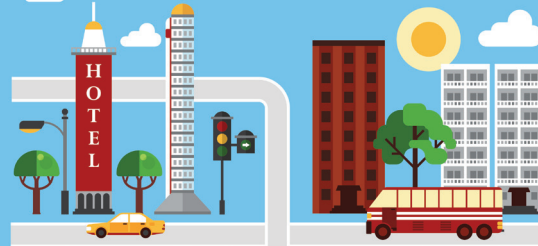

La 20 de ani¹, fiecare dintre ei se angajează, câștigând primii bani. Ambii urmează să câștige un salariu mediu brut lunar de 4,488 RON² fiecare, ceea ce conduce la un venit net lunar per familie de 5,250 RON. La terminarea facultății, Andreea se va angaja ca funcționar la administrația fiscală locală. Andrei se va angaja ca inginer în mediul privat, la o fabrică locală. Cei doi vor lucra aici tot restul carierei.

În ceea ce privește consumul, ne vom raporta la coșul de cumpărături mediu de-a lungul întregii vieți a indivizilor. Acesta va acoperi nevoile de bază ale familiei (mâncare, îmbrăcăminte, transport public, cheltuieli legate de sănătate, întreținere locuință, electricitate, apă curentă, gaz etc.)³. Pentru a putea reflecta realist nivelul cheltuielilor acestei familii, am adăugat o sumă suplimentară pentru consumul de combustibil, de tutun și de alcool.

3.804



6.709



Astfel, nivelul cheltuielilor lunare pentru o familie de două persoane ar fi 3,804 RON, în timp ce cheltuielile lunare ale unei familii de trei persoane ar fi 5,079 RON⁴.

La acestea, se vor adăuga alte cheltuieli cu caracter ocazional sau temporar, cum ar fi chiria, ratele de leasing, ratele de credit, costurile de asigurare, impozite și taxe locale, precum și alte ajustări în primii ani de activitate în ceea ce privește cheltuielile cu combustibilul.

Când Andrei și Andreea împlinesc 23 de ani, se mută împreună, într-o garsonieră, cu o chirie lunară de 800 RON⁵, urmând să petreacă aici următorii cinci ani.



Andrei și Andreea fiind dedicați carierei, vor fi promovați și vor beneficia de creșteri salariale pe măsura trecerii timpului. Fiecare va fi promovat de 3 ori, la intervale succesive de 10 ani, prima creștere salarială fiind de 20%, iar următoarele două creșteri salariale fiind de 10% fiecare. Din când în când, pe parcursul vieții, cei doi vor apela la un card de cumpărături.

În acest context, cei doi hotărăsc să-și întemeieze o familie și astfel se vor declanșa o serie de evenimente importante pentru povestea lor.

Când împlinesc 27 de ani, cei doi se vor căsători. După o petrecere frumoasă alături de rude și mulți prieteni, cuplul va păstra un cadou bănesc de 10,000 RON, suma pe care o economisesc.



Un an mai târziu, cei doi vor lua o nouă decizie: vor cumpăra un apartament cu 2 camere. Găsesc un apartament potrivit pentru ei, localizat într-o zonă bună, mediană, într-un imobil nou, la un preț avantajos de 39,000 Euro⁶.



Pentru a reuși să îl cumpere, cei doi vor primi un ajutor material din partea părinților pentru a putea vira avansul obligatoriu de 5%. Astfel, vor opta pentru un credit ipotecar Prima Casă pe care îl vor plăti în următorii 30 de ani.

Urmează mobilarea apartamentului, care pe cei doi îi va costa în total 10.000 RON. Vor folosi cu această ocazie banii economisiți după nuntă.

Când cei doi împlinesc 29 de ani, familia noastră se va extinde. Cei doi se vor bucura de nașterea primului și singurului lor copil, Cristian.



În anul următor, își vor cumpăra o mașină second – hand de la o persoană fizică. Vor apela la un credit de nevoi personale în valoare de 25.000 RON⁷, pe o perioadă de 5 ani. Cei doi vor păstra această mașină timp de 10 ani, după care o vor casa prin programul Rabla, obținând un tichet valoric de 6.500 Ron⁸. Vor folosi acest tichet pentru a achiziționa o mașină nouă, de data aceasta, în leasing, pe o perioadă de 5 ani. Pentru a achita avansul de 20%, își vor folosi economiile. Cu această ocazie, vor încheia și o asigurare CASCO, pe care însă o vor păstra numai până la finalizarea ratelor de leasing.

Urmează ca familia să se bucure de o viață obișnuită și liniștită.

JAN

FEB

MAR

APR

MAY

JUN

JUL

AUG

SEP

OCT

NOV

DEC

- Vor merge anual în două concedii în afara orașului, de obicei unul la mare și unul la munte⁹; după 14 ani, familia își va suplimenta bugetul de călătorii cu 50%;
- Își vor rezerva o parte din venit și din timp pentru divertisment: o ieșire lunară la restaurantul lor preferat și o piesă de teatru sau un film;
- Cheltuielile lunare ale familiei sunt cele obișnuite: Andrei fumează moderat (nu depășește 10¹⁰ țigări pe zi) și împreună cei doi au un consum mediu de alcool¹¹, familia cumpără mâncare și își achită utilitățile.

Cristian va rămâne în povestea noastră până la vârsta de 19 ani, când părăsește casa părinților, plecând la facultate.



La vârsta de 50 ani, cei doi își vor renova apartamentul, investind în renovare 10,000 Euro. Folosesc cu această ocazie economiile din ultimii ani.

Așa cum se petrece în orice familie, și în familia noastră va avea loc un eveniment tragic, cu puternic impact emoțional, dar și patrimonial. Când Andrei împlinește 52 ani, ca urmare a decesului părinților lui, va primi moștenire un apartament cu două camere în același oraș. După o dezbaterie serioasă, cei doi vor lua hotărârea să-l vândă. Vor găsi destul de repede un cumpărător care să le ofere o sumă de 39,000 Euro. Jumătate din această sumă, cei doi i-o dăruiesc lui Cristian. Restul de bani le rămân lor și îi păstrează pentru anii de pensie.

După ce se pensionează, atât Andrei cât și Andreea vor câștiga pensia medie lunară de 1,172 RON¹².

Vor mai ieși în oraș la restaurant, și vor continua să meargă la teatru sau film, însă vor renunța la concedii, bugetul lor fiind mai restrâns.



Hotărâsc să renunțe și la mașină, pe care i-o dăruiesc lui Cristian.



După plecarea lui Cristian, cei doi hotărăsc să călătorească mai mult, dublând bugetul alocat până atunci călătoriilor.

Ca urmare a unor probleme de sănătate, Andrei renunță la fumat. Andrei și Andreea primesc periodic un ajutor material de la Cristian, de aproximativ

4600 RON/an



Cei doi se vor bucura în continuare de o viață liniștită, împreună, își vor vizita prietenii și vor fi vizitați la rândul lor de nepoți.

Povestea noastră se încheie când cei doi împlinesc 80 ani.

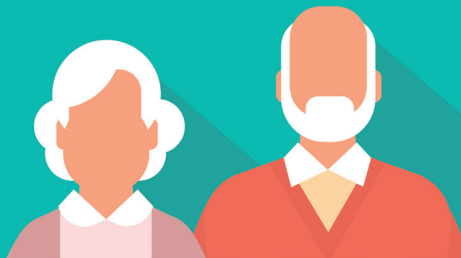

Concluzii

Familia noastră are, de-a lungul vieții, numeroase activități ce determină plata către stat a unor sume de bani. În exemplul analizat de noi, totalul taxelor și impozitelor plătite către stat este de aproximativ 3 mil. RON.

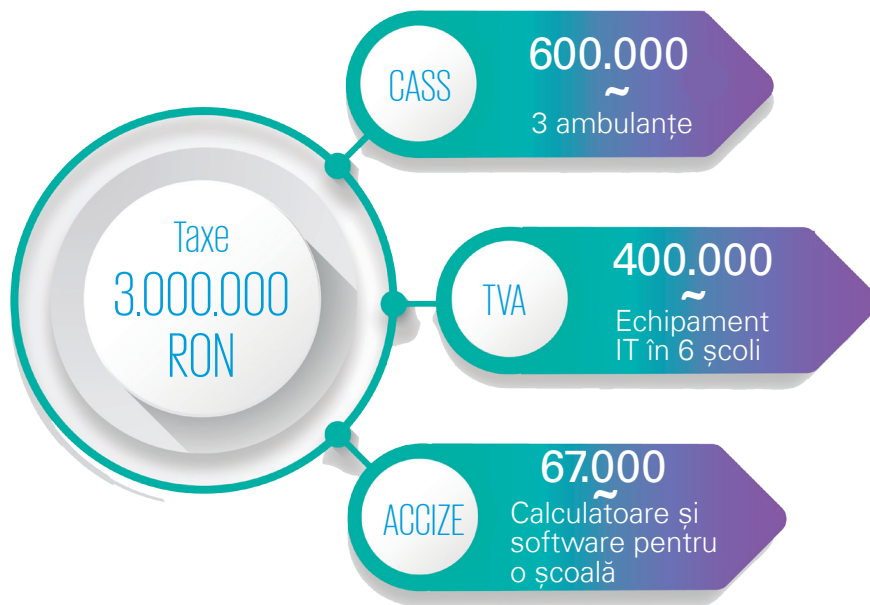

Cea mai mare parte din această sumă o reprezintă taxele reținute din salariul brut, respectiv 2,5 mil RON. Din acest total, aproximativ 600.000 RON reprezintă CASS, numai această sumă fiind suficientă pentru a finanța 4 nopți de spitalizare pentru 307 de persoane într-un spital privat sau achiziția a 3 ambulanțe. TVA plătită pe parcursul întregii vieți este de aproximativ 400.000 RON, sumă suficientă pentru achiziția unei autospeciale de pompieri sau dotarea a 6 școli cu calculatoare și licențe software. Deloc de neglijat este suma aferentă accizelor pentru consumul de alcool, tutun și combustibil, respectiv aproximativ 67.000 RON.

Folosirea mașinii are un cost fiscal total de aproximativ 64.000 RON, sumă calculată luând în calcul un consum mediu anual de 480 litri benzină și 8.000 Km parcurși. Din această sumă accizele pentru combustibil reprezintă aproximativ 27.000 RON. TVA aferentă achiziției mașinii în leasing și pentru consumul de combustibil reprezintă aproximativ 28.000 RON, la care se adaugă rovinietă și impozitul pe mijloacele de transport.

Este puțin? Este mult?

Propunem în continuarea analizei câteva elemente comparative care să ajute cititorii noștri să își formeze o părere. Întrucât ne-am dorit ca rezultatul acestei analize să reflecte realitatea din România, am apelat la informații privind achizițiile publice recente, respectiv prețul de acordare final al licitațiilor cu instituții ale statului. Din taxele plătite de-a lungul vieții de către Andrei și Andreea, statul ar fi putut investi suma totală în una din următoarele categorii:

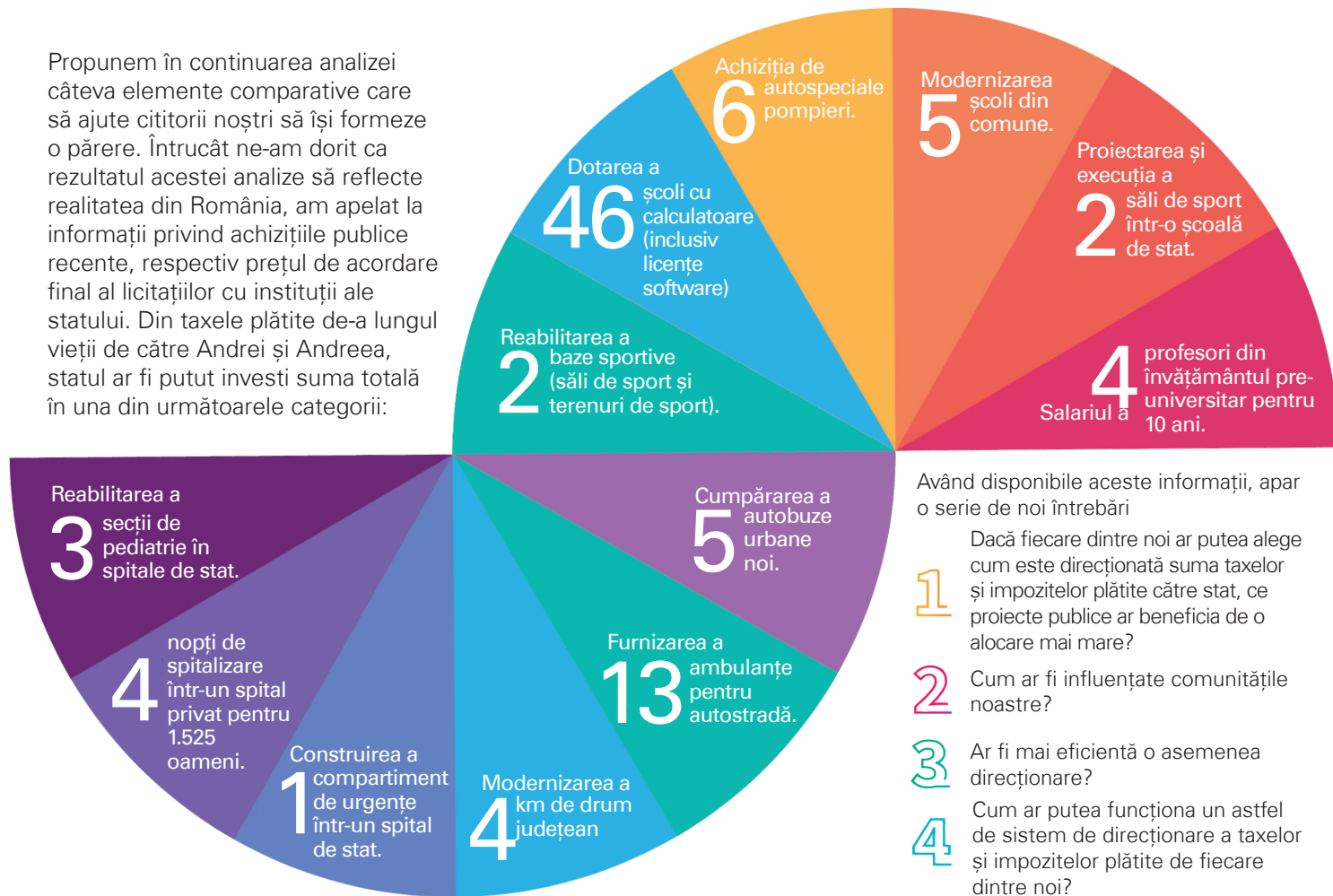

Având disponibile aceste informații, apar o serie de noi întrebări

- 1 Dacă fiecare dintre noi ar putea alege cum este direcționată suma taxelor și impozitelor plătite către stat, ce proiecte publice ar beneficia de o alocare mai mare?
- 2 Cum ar fi influențate comunitățile noastre?
- 3 Ar fi mai eficientă o asemenea direcționare?
- 4 Cum ar putea funcționa un astfel de sistem de direcționare a taxelor și impozitelor plătite de fiecare dintre noi?

Disclaimer

Povestea este construită în baza informațiilor statistice disponibile pe INS, Eurostat, World Health Organization sau alte surse statistice cu o reputație bună (de ex. privind salariul mediu pe țară, vârstă medie la angajare, coșul de cumpărături mediu pentru gospodării cu 2, respectiv 3 membri, vârsta medie de căsătorie, diferența de vârstă între soți, vârstă naștere copil, speranța de viață etc.), precum și alte surse publice (de ex. consum mediu zilnic de țigări, consum mediu alcool, consum mediu combustibil, etc.). Am eliminat influența inflației și schimbările legislative istorice. Am utilizat nivelul impozitelor și taxelor aplicabil la 31.12.2018 pentru întreaga perioadă analizată. Calculul ratelor bancare a fost efectuat utilizând calculatorul disponibil pe site-ul a două dintre cele mai mari instituții bancare din România. Calculul taxelor este realizat pe baza condițiilor legislative în vigoare la data de 31.12.2018.

Note

1. Potrivit datelor furnizate de INS: Forța de muncă în România ocupare și șomaj, 2016, INS, p. 58
2. Calculat ca medie anuală a câștigului mediu salarial brut lunar comunicat de INS pentru cele 12 luni ale anului 2018.
3. Conform comunicatelor de presă INS privind nivelul și structura cheltuielilor trimestriale în anul 2018, sumă calculată ca medie anuală a cheltuielilor trimestriale pe gospodărie.
4. Calculat în baza propriei analize, pornind de la comunicatele de presă INS pentru anul 2018.
5. Estimat în baza analizei anunțurilor publicate în mediul on-line
6. Potrivit datelor furnizate de *Ghid 2019*. Studiu de piață care conține valori informative consemnate pe piața imobiliară specifică anului precedent, județul Buzău, pentru uzul notarilor publici
7. Prețul a fost estimat în baza anunțurilor și analizelor publicate în mediul on-line
8. Potrivit Ordinului 661/2017 privind aprobarea Ghidului de finanțare a Programului de stimulare a înnoirii Parcului auto național 2017-2019
9. Estimat în baza datelor publicate de Eurostat referitor la cheltuielile totale efectuate pentru turism de către români și numărul de turiști români
10. Estimat în baza informațiilor publicate de Institutul Român pentru Evaluare și Strategie (IRES) <http://www.ires.com.ro/articol/310/fumatul-in-romania>
11. Estimat în baza informațiilor publicate de World Health Organization (WHO) <http://apps.who.int/gho/data/node.sdg.3-5-viz?lang=en>
12. Conform comunicatului de presă al Institutului Național de Statistică nr. 74 din 29.03.2019

Contact

René Schöb

Partner, Head of Tax & Legal
Email: rschob@kpmg.com

Mădălina Racovițan

Partner, Head of People services
Email: monicapopa@kpmg.com

Monica Iordache

Tax Manager
Email: monicapopa@kpmg.com

Marius Rogoz

Tax Consultant
Email: mrogoz@kpmg.com

Elena Vizireanu

Tax Consultant
Email: evizireanu@kpmg.com

KPMG Romania SRL

București

Victoria Business Park,
Șos. Bucuresti - Ploiesti
nr. 69-71, Sector 1, București
013685, România
T: +40 (372) 377 800
F: +40 (372) 377 700
E: kpmgro@kpmg.ro
www.kpmg.ro

Cluj Napoca

Liberty Technology Park
Str. Gării nr. 21, Cluj-Napoca,
Cluj, România
T: +40 (372) 377 900
F: +40 (753) 333 800
E: kpmgro@kpmg.ro

Constanța

Blv. Mamaia nr. 208, etaj 4,
Constanța, 900540, România
T: +40 (756) 070 044
F: +40 (752) 710 044
E: kpmgro@kpmg.ro

Iași

Ideo Business Center,
Str. Păcurari, nr. 138, etaj 1,
Birou B 105, Iași, 700521, România
T: +40 (756) 070 048
F: +40 (752) 710 048
E: kpmgro@kpmg.ro

Timișoara

ISHO Offices
B-dul Take Ionescu Nr. 46 B,
cladirea A, etaj 7, Timișoara
300124, Timiș, România
T: +40 372 377 999
F: +40 372 377 977
E: kpmgro@kpmg.ro

kpmg.com/socialmedia

