



COVID-19 WEBINAR

Managing through a crisis

Tax, Legal & Business Impacts
Keeping Connected Virtual Meeting Series

Key issues for business in the current environment



COVID-19 WEBINAR

Managing through a crisis
Tax, Legal & Business Impacts



Ramona Jurubiță

Country Managing Partner
KPMG în România

Mentținerea continuității afacerilor

În vremuri incerte KPMG este alături de
clienții săi pentru a aduce claritate



COVID-19 WEBINAR

Managing through a crisis
Tax, Legal & Business Impacts



Madalina Racovitan
Partner, Head of People Services
KPMG în România



Irina Stanica
Manager,
Toncescu și Asociații - KPMG Legal



Fâșie Luminița
Manager,
Servicii Fiscale

Implicații privind
raporturile de muncă

Șomajul tehnic

- Indemnizație de minimum **75%** din salariul de bază
- Suma suportată din bugetul asigurărilor pentru șomaj este de pana la **75%** din câștigul salarial mediu brut (5.429 RON)

- Angajatorii întrerup activitatea total /parțial (i) în baza deciziei autorităților competente și (ii) dețin certificat de situații de urgență eliberat de Ministerul Economiei

- Angajatorii reduc activitatea ca urmare a epidemiei COVID-19, **înregistrează scăderi ale încasărilor cu peste 25% față de media încasărilor din ian-feb 2020** și (2) nu au capacitatea financiară de a plăti salariile tuturor angajaților
- Decontarea indemnizației - pentru cel mult **75%** dintre angajații cu CIM active

- **Nu se datorează CAM**
- **Termenul de plată și declarare a impozitului și contribuțiilor aferente – 25 ale lunii următoare celei în care se face plata din bugetul pentru șomaj**

Acordarea de zile libere plătite părinților / alte persoane asimilate

Locul de muncă nu permite munca la domiciliu sau telemunca

Nu se acordă dacă unul din părinți este în una din următoarele situații:

- concediu de creștere a copilului de până la 2 ani, respectiv 3 ani sau 7 ani în cazul copilului cu dizabilități,
- este asistentul personal al unuia dintre copii pe care îi are în îngrijire;
- beneficiază de concediu de odihnă de odihnă/concediu fără plată;
- are contractul de muncă suspendat pentru șomaj tehnic;
- nu realizează venituri supuse impozitului pe venit

Indemnizație de 75% din salariul de bază/zi lucrătoare, plafonată la corespondentul pe zi a 75% din câștigul salarial mediu brut folosit pentru fundamentarea bugetului de asigurări sociale

Documentele de decontare se depun în cel mult 30 de zile de la data efectuării plății contribuțiilor și impozitelor; Decontarea indemnizației nete va fi efectuată în 60 de zile calendaristice de la înregistrarea acestor documente

Reducerea unilaterală a programului de lucru

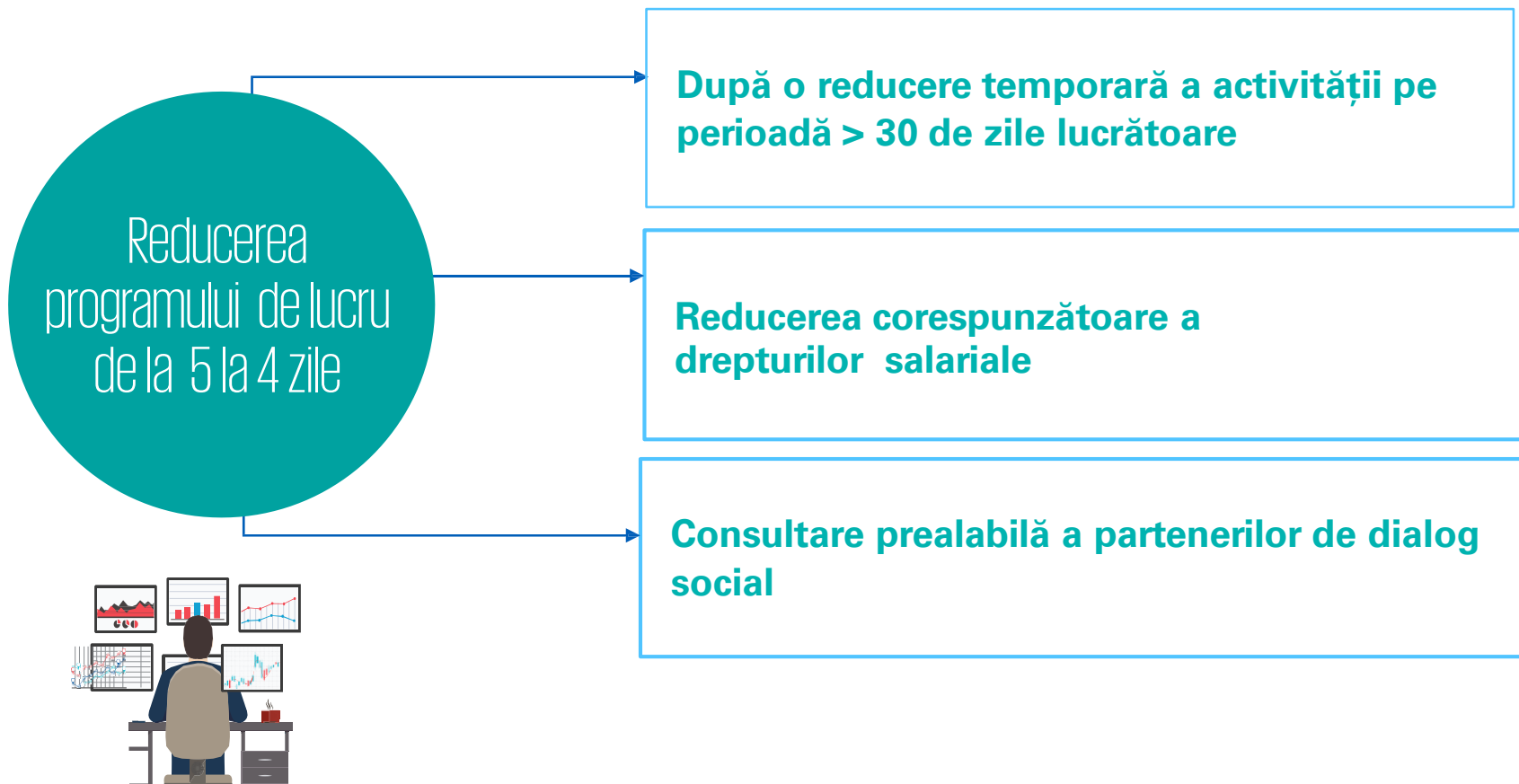

Flexibilizarea raporturilor de muncă/Telemunca

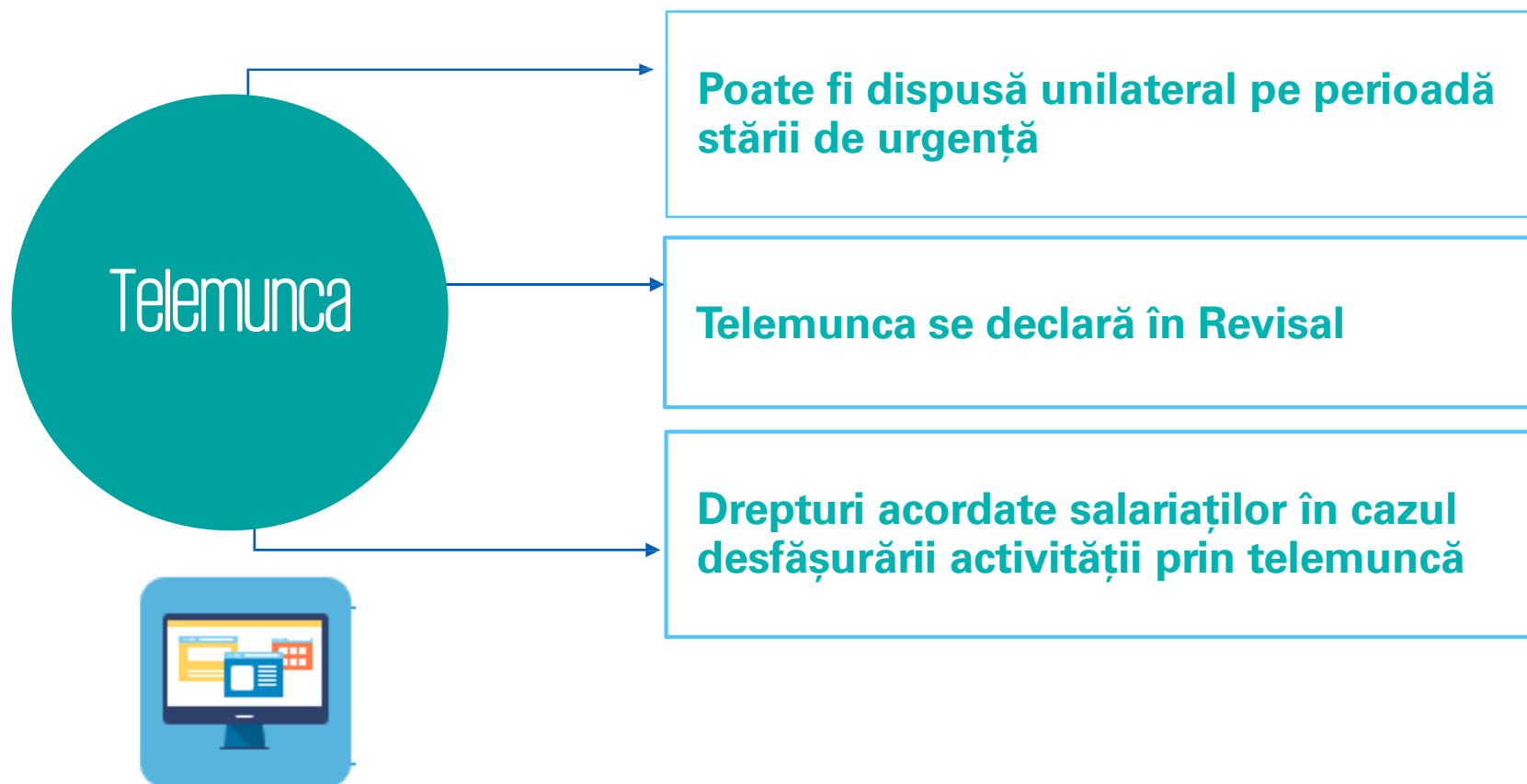



Q&A





COVID-19 WEBINAR

Managing through a crisis
Tax, Legal & Business Impacts



Dragoș Doros

Tax Partner,
KPMG în România

Măsuri fiscale în contextul COVID-19

**OUG 29/2020 privind unele măsuri
economice și fiscal-bugetare**



Măsuri privind obligații fiscale care devin scadente începând cu 21.03.2020

Pentru obligațiile fiscale scadente începând cu data intrării în vigoare a ordonanței de urgență (21.030.2020) nu se calculează și nu se datorează dobânzi și penalități de întârziere pe perioada stării de urgență plus încă 30 de zile de la încetarea ei.

Nu sunt considerate restante în sensul Codului de procedură fiscală.

Măsurile de executare silită prin poprire asupra sumelor urmăribile reprezentând venituri și disponibilități bănești

Se suspendă, prin efectul legii, sau nu încep, măsurile de executare silită prin poprire a creanțelor bugetare. Măsura își încetează efectele în termen de 30 de zile de la încetarea stării de urgență. Fac excepție procedurile pentru recuperarea creanțelor bugetare stabilite prin hotărâri judecătorești pronunțate în materie penală.

Măsurile de suspendare a executării silite prin poprire se aplică, prin efectul legii, de către instituțiile de credit sau terții popriți, fără alte formalități din partea organelor fiscale.

Alte măsuri fiscale

Plățile anticipate trimestriale pentru anul 2020 se pot face la nivelul profitului trimestrial curent. Modul de calcul se păstrează pentru toate trimestrele anului fiscal 2020. Facilitatea se aplică și pentru cei care au optat pentru un exercițiu financiar diferit de anul calendaristic (se aplică pentru plățile anticipate aferente trimestrelor rămase din anul modificat care se încheie în anul 2020).

Impozitul pe clădiri, impozitul pe terenuri și impozitul pe mijloace de transport - se prorogă termenul de plată de la 31 martie 2020 la 30 iunie 2020, perioadă în care se vor primi în continuare bonificațiile stabilite de consiliile locale.

Facilitatea de restructurare a obligațiilor bugetare restante la 31 decembrie 2018 (O.G. 6/2019) - rămâne accesibilă dacă se depune notificarea intenției de a beneficia de măsura restructurării până la data de 31 iulie 2020 (față de 31 martie 2020), iar solicitarea de restructurare se depune până la data de 30 octombrie 2020 (față de 31 iulie 2020).

Comunicat al ANAF din 21.03.2020

Având în vedere că Ministerul Finanțelor Publice a lansat un amplu program de garantare și subvenționare a creditelor pentru IMM în scopul de a susține mediul privat și în special sectoarele lovite puternic de criza cauzată de virusul COVID-19, dar și măsura de a rambursa cât mai urgent TVA pentru a asigura fluxul de capital, injecții de capital către companii, iar pentru a beneficia de o rambursare companiile trebuie să aibă o situație fiscală actualizată, **s-a decis renunțarea la propunerea de prorogare a termenului de depunere a declarațiilor.**

Conducerea Ministerului Finanțelor Publice și ANAF asigură contribuabilii că toate cazurile excepționale și argumentate de întârzieri în depunerea declarațiilor vor fi tratate cu toată deschiderea și indulgența prevăzută de lege.

Întrebări legitime

- Ce impozite, taxe și contribuții se califică ca și creanțe bugetare?
- Ce forță juridică are comunicatul Administrației Fondului pentru Mediu (https://www.afm.ro/taxe_declaratii.php) privind amânarea termenului de depunere a declarațiilor privind obligațiile la Fondul pentru mediu, de la data de 25 martie 2020 până la data de 25 aprilie 2020?
- Declarația cu întârziere sau rectificarea unei declarații fiscale, după data de 1 iulie 2020, are ca efect întreruperea termenului de prescripție a dreptului de a stabili creanțe, cu efectul începerii unui nou termen de 5 ani, de la 1 iulie 2021?
- Pot IMM-urile invoca art. 78 din Codul de procedura fiscală (forța majoră) pentru a contracara efectele declarării cu întârziere?



Q&A





COVID-19 WEBINAR

Managing through a crisis
Tax, Legal & Business Impacts



Laura Toncescu
Partner, Head of KPMG Legal

KPMGLegal
TONCESCU & ASOCIATII

CertIFICATELE DE SITUATII DE URGENTA:
FACILITATI ACORDATE IN BAZA ACESTORA

Cadrul de reglementare - CSU

Prevederi legale care fac trimitere la CSU:

In reglementare actuala, CSU este prevazut in:

- Art. 12 din Decretul nr. 195/16.03.2020 privind instituirea stării de urgență pe teritoriul României;
- Art. X din OUG nr. 29/2020 privind unele masuri economice si fiscal bugetare;
- Art. XI din OUG nr. 30/2020 pentru modificarea și completarea unor acte normative, precum și pentru stabilirea unor măsuri în domeniul protecției sociale și în contextul situației epidemiologice determinate de răspândirea coronavirusului SARS-CoV-2;

Facilități acordate în baza acestora



1

Ce facilități sunt acordate celor ce detin CSU conform OUG 29/2020

Pe durata stării de urgență, IMM care (1) și-au întrerupt activitatea total sau parțial în baza deciziilor emise de autoritățile publice competente pe perioada stării de urgență, și (2) detin CSU beneficiază de:

- Amânarea la plată pentru serviciile de utilități – electricitate, gaze naturale, apă, servicii telefonice și de internet, precum și de
- Amânarea la plată a chiriei pentru imobilul cu destinație de sediu social și sedii secundare.

! De același regim beneficiază notarii publici, avocați, executori judecătorești, cabinetele medicilor de familie, cabinetele stomatologice, federațiile sportive naționale și cluburile sportive etc. Criteriile pe baza cărora sunt stabiliți beneficiarii acestei măsuri se stabilesc prin hotărâre a Guvernului.

Facilități acordate în baza acestora



2

Ce facilități sunt acordate celor ce detin CSU conform OUG 29/2020

Alte contracte în derulare încheiate de IMM

Poate fi invocată forța majoră împotriva IMM numai după încercarea, dovedită cu înscrisuri comunicate între părți prin orice mijloc, inclusiv prin mijloace electronice, de renegociere a contractului, prin adaptarea clauzelor acestora cu luarea în considerare a condițiilor excepționale generate de starea de urgență.

CSU atestă că activitatea IMM a fost afectată în sensul art. X, alin. (3) din OUG nr. 29/2020.

Facilități acordate în baza acestora



3

Ce facilități sunt acordate celor ce detin CSU conform OUG 29/2020

se prezumă forța majoră la care se referă art. 1.351 alin. (2) C. civ. pentru IMM-urile a căror activitate este afectată de o acțiune a autorităților în aplicarea măsurilor impuse de prevenirea și combaterea pandemiei determinate de infecția cu coronavirusul COVID-19 [art. X, alin. (3) din OUG nr. 29/2020 privind unele măsuri economice și fiscal bugetare].

Efecte:

- **nu este necesară existența unei clauze de forță majoră în contracte;**
- CFM este necesar doar **când clauza de forță majoră din contracte cere acest lucru;**

Facilități acordate în baza acestora



4

Ce facilități sunt acordate celor ce detin CSU conform OUG 29/2020

Penalitățile stipulate pentru întârzieri în executarea obligațiilor decurgând din contractele încheiate cu autoritățile publice de către IMM nu se datorează pe perioada stării de urgență.

Facilități acordate în baza acestora



5

Ce facilități sunt acordate celor ce detin CSU conform OUG 29/2020

Angajatorii care:

- **Intrerup activitatea partial sau total** in baza deciziilor emise de autoritatile publice competente potrivit legii pe perioada starii de urgenta si
- **dețin CSU**

pot beneficia de contravaloarea indemnizației pentru șomajul tehnic conform *OUG nr. 30/2020*

CLARIFICARE:

Angajatorii care isi **reduc** activitatea ca urmare a efectelor epidemiei si nu au capacitatea financiara de a achita plata tuturor salariilor angajatilor lor, pot beneficia de plata indemnizatiei in baza unei declaratii care atesta o reducere de 25% a incasarilor – **nu au nevoie de CSU**

Concluzii

Cazurile de utilizare a CSU sunt limitate

CSU nu sunt CFM

Ne asteptam sa avem curand o reglementare incluzand clarificari referitoare la conditiile de obtinere a CSU



Q&A





COVID-19 WEBINAR

Managing through a crisis
Tax, Legal & Business Impacts



Gălin Dragoman

Manager, Toncescu și Asociații - KPMG Legal

KPMGLegal
— TONCESCU & ASOCIATII

Impactul crizei
coronavirus - COVID - 19
asupra litigiilor

Prevederi ale Decretului Prezidential nr. 195/16.03.2020 cu privire la litigiile in curs:

1. Numai litigiile ce prezinta urgenta deosebita vor fi judecate pe perioada instituirii starii de urgenta
2. Prin Hotararea CSM 257/17.03.2020 s-a aratat ca urmatoarele tipuri de litigii pot fi judecate pe perioada starii de urgenta, colegiile de conducere a Curtilor de Apel intocmind in acest sens o lista cu privire la acestea:
 - Cele a caror suspendare ar fi de natura sa cauzeze reclamantului o paguba iminenta, insemnata si care nu s-ar putea repara ori a carei reparare ar fi dificila in viitor;

Spre exemplu: ordonanta presedintiala, suspendare executare silita, suspendare executare act administrative fiscal, ridicare sechestrului asiguratoriu, instituire sechestrului asiguratoriu, proceduri in cauze cu minori, alte dosare in care s-ar putea demonstra ca sunt indeplinite conditiile prevazute la litera a)
 - Cele generate de aplicarea masurilor prevazute de Decretul 195/2020 al Presedintelui Romaniei, inclusive cele referitoare la procedura achizitiilor publice
3. Pe perioada starii de urgenta, termenele de decadere si prescriptie nu incep sa curga iar daca erau in curs se suspenda pana la incetarea starii de urgenta:
 - În cazul termenelor de prescriptie dupa incetarea starii de urgenta, termenul de prescriptiv nu se va implini mai devreme de 6 luni/o luna de la momentul incetarii starii de urgenta
 - În cazul termenelor de decadere, termenul de decadere nu se va implini mai devreme de 5 zile de la momentul incetarii starii de urgenta.

Prevederi ale Decretului Prezidential nr. 195/16.03.2020 cu privire la litigiile in curs:

4. In ceea ce priveste termenele de exercitare a cailor de atac, Decretul Prezidential prevede ca acestea se intrerup, urmand sa curga noi termene dupa incetarea starii de urgenta.
5. Toate aceste prevederi sunt in beneficiul persoanelor ce fac obiectul lor, insa renuntarea la ele se poate face in mod voluntar si se pot formula cererile chiar si pe perioada suspendarii/neinceperii acestora.
6. Se mai pot inregistra dosare noi in aceasta perioada? Raspunsul este da, se pot inregistra dosare noi pe rolul instantelor in aceasta perioada, insa, daca acestea nu sunt cauze de urgenta deosebita, ele vor ramane in nelucrare pana la incetarea starii de urgenta intrucat prin Hotararea CSM 257/17.03.2020 s-a prevazut ca procedura de regularizare a cererilor de chemare in judecata se suspenda pe perioada starii de urgenta.
7. In ceea ce priveste restul dosarelor aflate pe rolul instantelor de judecata, Decretul Prezidential prevede o suspendare de drept a acestora, astfel incat ele vor fi repuse pe rol in 10 zile dupa incetarea suspendarii de drept.
8. In materia executarii silite civile, aceasta poate continua pe perioada starii de urgenta, insa termenele de contestare a masurilor de executare silita nu vor incepe sa curga/sunt suspendate pe perioada ei, cu mentiunea de la punctul nr. 5.



Q&A





COVID-19 WEBINAR

Managing through a crisis
Tax, Legal & Business Impacts



George Dumitrașcu

Director, Deal Advisory
KPMG în România

Modificari in cadrul
Programului IMM
INVEST Romania

OUG 29 - Modificari in cadrul Programului IMM INVEST Romania

	Element	Valoare
IMM	Garantii pentru credite pentru realizarea de investitii si/sau unul sau mai multe credite/linii de credit pentru capitalul de lucru	Maximum 80% din valoarea finantarii
	Garantii pentru creditele/liniile de credit pentru finantarea capitalului de lucru	Maximum media cheltuielilor aferente capitalului de lucru din ultimii doi ani fiscali, in limita a 5 milioane lei.
	Garantii pentru credite de investitii	Maximum 10 milioane lei.
	Valoarea maxima cumulata a finantarilor garantate de Stat	Maximum 10 milioane lei.
Micro- intreprinderi sau întreprinderi mici	Garantii pentru credite/linii de credit pentru finantarea capitalului de lucru	Maximum 90% din valoarea finantarii
	Valoarea maxima cumulata a finantarilor	Maximum media cheltuielilor aferente capitalului de lucru din ultimii 2 ani fiscali, in limita a 500.000 lei pentru micro-întreprinderi sau 1 milion lei pentru întreprinderile mici

- MFP va subventiona 100% din dobanzile pentru creditele ce urmează a fi garantate. Dobanda va fi subventionată de la momentul acordarii creditului pana la data de 31 martie 2021. Acordarea subventiei de dobanda se mentine in anii 2021-2022, doar in conditiile in care cresterea economica estimata de CNP pentru acești ani se situeaza sub nivelul celei inregistrate in anul 2020.
- Durata maximă a finanțării este de 120 de luni în cazul creditelor pentru investiții și de 36 de luni în cazul creditelor/liniilor de credit pentru capital de lucru, cu posibilitatea prelungirii cu 36 de luni pentru cele din urma.

Alte surse de finantare

Tip	Furnizor	Consideratii actuale	
Imprumuturi	Banci	<ul style="list-style-type: none"> ▪ Focus pe termen scurt si mediu ▪ Focus pe expunerea existenta 	<ul style="list-style-type: none"> ▪ Evaluarea garantiilor colaterale ▪ Indicatori financiari specifici si angajamente stricte
	Investitori institutionali (EBRD, etc)	<ul style="list-style-type: none"> ▪ Abordare strategica pe termen lung ▪ Interes in obtinerea unei participatii in capitalul social 	<ul style="list-style-type: none"> ▪ Program de finantare dedicat clientilor existenti
Mezzanine	Fonduri Mezzanine	<ul style="list-style-type: none"> ▪ Garantii colaterale minime ▪ Agilitate in luarea deciziilor 	<ul style="list-style-type: none"> ▪ Aranjamente flexibile in ceea ce priveste obtinerea de capital social sau acordarea de imprumuturi
Capital social	Fonduri de investitii	<ul style="list-style-type: none"> ▪ Abordare pe termen lung ▪ Agilitate in luarea deciziilor 	<ul style="list-style-type: none"> ▪ Participatie minoritara sau majoritara ▪ Interes in cresterea capitalului social
	Fuziuni	<ul style="list-style-type: none"> ▪ IMM-urile au prag de rentabilitate mai scazut ▪ Baza comuna de resurse 	<ul style="list-style-type: none"> ▪ Costuri indirecte reduse ▪ Surse alternative de aprovizionare



Q&A





Contact:



Ramona Jurubiță
Country Managing Partner
rjurubita@kpmg.com



René Schöb
Partner, Head of Tax&Legal
rschob@kpmg.com



Mădălina Racovițan
Partner, Head of People Services
mracovitan@kpmg.com



Laura Toncescu
Partner, Head of KPMG Legal
ltoncescu@kpmg.com



Dragoș Doros
Tax Partner,
dragosdoros@kpmg.com



Irina Stanică
Manager, Toncescu &
Asociații – KPMG Legal
istanica@kpmg.com



Călin Dragoman
Manager, Toncescu &
Asociații–KPMG Legal
cdragoman@kpmg.com



George Dumitrașcu
Director, Deal Advisory
gdumitrascu@kpmg.com



Fâșie Luminița
Manager, Servicii Fiscale
lfasie@kpmg.com